



# Traço de União



PUBLICAÇÃO SEMESTRAL • Fundada em Junho de 1975 • Director: Paulo Nunes



## ASSEMBLEIA GERAL DE SÓCIOS

### SESSÃO ORDINÁRIA

#### CONVOCATÓRIA

De acordo com o art.º 43º e 45º dos Estatutos em vigor, convoco os Sócios do Clube Campismo Estrela, no pleno gozo dos seus direitos, a reunirem-se em Assembleia Geral, Sessão Ordinária, no dia 10 de março de 2012, às 14h00, na Sala de Convívio do Parque de Campismo do Clube Campismo Estrela, Estrada Nacional 116, Largo da Briosa, Sobreiro, Mafra, com a seguinte

#### ORDEM DE TRABALHOS

1. Apreciação e votação do Relatório e Contas da Direção, respeitante ao exercício de 2011, mediante o parecer do Conselho Fiscal;

2. Apreciação e votação do Orçamento Anual da Direção para o ano de 2012, mediante o parecer do Conselho Fiscal.

De acordo com o art.º 46º dos Estatutos, se à hora marcada não comparecer o número legal de sócios para o funcionamento da Assembleia, a mesma funcionará em segunda convocatória, no mesmo dia e local e com a mesma Ordem de Trabalhos, uma hora depois com qualquer número de sócios presentes.

Lisboa, 10 de Fevereiro de 2012

A Presidente da Mesa da Assembleia Geral

Maria Marina Aguiar Nunes Guerreiro Lourenço



## ASSEMBLEIA GERAL DE SÓCIOS

### SESSÃO EXTRAORDINÁRIA

#### CONVOCATÓRIA

De acordo com o art.º 44º e 95º dos Estatutos em vigor, convoco os Sócios do Clube Campismo Estrela, no pleno gozo dos seus direitos, a reunirem-se em Assembleia Geral, Sessão Extraordinária, no dia 10 de março de 2012, às 17h00, na Sala de Convívio do Parque de Campismo do Clube Campismo Estrela, Estrada Nacional 116, Largo da Briosa, Sobreiro, Mafra, com a seguinte

#### ORDEM DE TRABALHOS

Ponto único - Deslocalização da Sede da Rua Possidónio da Silva, nº14/16, 1350-248 Lisboa para Parque de Campismo Sobreiro, Largo da Briosa – Estrada Nacional 116, Sobreiro – 2640-578 Mafra.

De acordo com o art.º 46º dos Estatutos, se à hora marcada não comparecer o número legal de sócios para o funcionamento da Assembleia, a mesma funcionará em segunda convocatória, no mesmo dia e local e com a mesma Ordem de Trabalhos, uma hora depois com qualquer número de sócios presentes.

Lisboa, 10 de Fevereiro de 2012

A Presidente da Mesa da Assembleia Geral

Maria Marina Aguiar Nunes Guerreiro Lourenço



## ASSEMBLEIA GERAL DE SÓCIOS

### SESSÃO EXTRAORDINÁRIA

#### CONVOCATÓRIA

De acordo com o art.º 44º e 45º dos Estatutos em vigor, convoco os Sócios do Clube Campismo Estrela, no pleno gozo dos seus direitos, a reunirem-se em Assembleia Geral, Sessão Extraordinária, no dia 10 de março de 2012, às 18h00, na Sala de Convívio do Parque de Campismo do Clube Campismo Estrela, Estrada Nacional 116, Largo da Briosa, Sobreiro, Mafra, com a seguinte

#### ORDEM DE TRABALHOS

Ponto único - Eleição de novo Conselho Fiscal do Clube Campismo Estrela para o ano de 2012, por demissão do anterior.

De acordo com o art.º 46º dos Estatutos, se à hora marcada não comparecer o número legal de sócios para o funcionamento da Assembleia, a mesma funcionará em segunda convocatória, no mesmo dia e local e com a mesma Ordem de Trabalhos, uma hora depois com qualquer número de sócios presentes.

Lisboa, 10 de Fevereiro de 2012

A Presidente da Mesa da Assembleia Geral

Maria Marina Aguiar Nunes Guerreiro Lourenço

**PROPRIEDADE DO CLUBE CAMPISMO ESTRELA**

Filiado na Federação de Campismo e Montanhismo de Portugal  
e Confederação das Colectividades de Cultura, Recreio e Desporto

## Sumário:

Editorial .....	3
Mensagem de Ano Novo .....	3
“Carlitos; Fotobiografia de um Campista” .....	4
4ª Reunião do Grupo de Trabalho – Legalização do Parque Campismo Sobreiro ..	5
Fados no Estrela .....	6
S. Martinho no Sobreiro .....	6
Tabela de Preços CCE 2012 .....	7
Festa da Juventude Estrela .....	8
Natal dos Estrelinhas .....	8
Festa de Passagem de Ano .....	9
Tabela de Preços FCMP .....	10
Família Fortunato .....	10
26º Acampamento Nacional .....	11
Presidente da FICC é de novo Português .....	11
Actividades Recreativas do Estrela .....	11
O Estrela no Facebook .....	12
O Estrela Presente em: .....	13
Passo a palavra aos Sócios .....	14 e 15

### Contactos do Clube:

**Geral:** clube.estrela@sapo.pt

**Para a Direcção:** estrela.direccao@sapo.pt

**Para a Mesa da Assembleia:** estrela.assembleia@sapo.pt

**Para o Conselho Fiscal:** estrela.fiscal@sapo.pt

**Para o Traço de União:** estrela.tracouniao@sapo.pt

**Telefone:** 261 815 525 • **Fax:** 261 813 333

**Telemóvel:** 960 107 360

### Sede

A Sede encontra-se encerrada. Para qualquer esclarecimento ou dúvida deverá contactar os serviços no Parque de Campismo no Sobreiro – Mafra. Poderá também fazê-lo por telefone ou por e-mail.

### Informações

## 26º ACAMPAMENTO NACIONAL

### Parque de Campismo de Escaroupim

**07 a 10 de Junho de 2012**

**Uma organização conjunta de:  
F. C. M. P. e C. C. C. Torres  
Vedras e Clube Estrela**

ver pág. 11

### Votos de Pesar

À companheira Erna Borrego, suas filhas Rute e Raquel e todos os seus familiares, os nossos sentidos pésames pelo falecimento de seu esposo, António Ramos Borrego (Tó) sócio nº 190 e ex-Dirigente do Estrela.

Ao companheiro Francisco Pinto, suas filhas Ana e Isabel e todos os seus familiares, os nossos sentidos pésames pelo falecimento de sua esposa, Maria Judite Sanches Domingos Pinto sócia nº 141.

N.º 154 • Fevereiro 2012  
ANO XXXVI

Edição e Propriedade:  
**CLUBE CAMPISMO ESTRELA**  
(fundado em 14 de Maio de 1942)  
Reg. Pessoa Colectiva n.º 500988560

**INSC. na D. G. C. S. n.º 102567**

Redacção e Administração:  
**Rua Possidónio da Silva, 14/16**  
**1350-248 Lisboa**

PUBLICAÇÃO SEMESTRAL  
Número Avulso: 1 Euro  
(grátis aos sócios)

Tiragem deste número:  
**1000 exemplares**

## Traço de União

### Fundador:

Artur Helder Guide  
(Diretor do TU nº 1 de Jun. 1975 ao nº 50 de Jan. 1985)  
Jorge da Cruz Valente (Sócio nº 2)  
(Diretor do TU nº 51 de Abril 1985 ao nº 152 de Mar. 2011)

### Director:

Paulo Alexandre Nunes

### Conselho de Redacção:

José António Silva • Marina Lourenço

### Colaboração Especial:

Carlos Alberto Lourenço  
Jorge Teixeira  
Gisela Oliveira

Todos os artigos assinados, bem como as ideias neles expressas, são da inteira responsabilidade dos seus autores

Paginação e impressão:

**Gráfica Sobreirense - Artes Gráficas, Lda.**  
R. 25 de Abril, N.º 10  
2640-578 Sobreiro - MAFRA  
Tel.: 261 812 044

Depósito Legal n.º 6584/91

**CLUBE CAMPISMO ESTRELA**  
é proprietário do  
**PARQUE DE CAMPISMO SOBREIRO**  
2640-578 MAFRA  
Telef. 261 815 525 • Fax 261 813 333  
Tlm.: 960 107 360

(entre Mafra - 4 Km - e a Ericeira - 6 Km)

## Editorial

A Troika que nos desinquieta!

Há quem lhe chame a maldita Troika, outros dizem ser um mal necessário. Enfim, cada um de nós chama-lhe nomes à sua medida e vontade!

Mas qual é afinal, a origem desta assombrosa palavra?

Troika ou tróica (em russo: тройка) é a palavra russa que designa um comité de três membros. A origem do termo vem da “troika” que em russo significa um carro conduzido por três cavalos alinhados lado a lado, ou mais frequentemente, um trenó puxado por cavalos. Em política, a palavra troika designa uma aliança de três personagens do mesmo nível e poder que se reúnem em um esforço único para a gestão de uma entidade ou para completar uma missão, como o triunvirato histórico de Roma.

E a Troika, afinal o que é? Como actua?

Na década de 2010 na Europa, o termo troika foi usado como referência às equipas de 3 elementos constituídas por responsáveis da Comissão Europeia, Banco Central Europeu e Fundo Monetário Internacional que negociaram as condições de resgate financeiro na Grécia, na Irlanda e agora em Portugal. Em Portugal, a troika foi chefiada em Abril de 2011 por Jürgen Kröger (Comissão Europeia) e contando também com Poul Thomsen (Fundo Monetário Internacional) e Rasmus Røffer (Banco Central Europeu).

É a troika que irá avaliar as contas reais de Portugal para definir as necessidades de financiamento do país. Em jeito de conclusão, não é só o FMI que irá financiar Portugal, nem é só o Banco Central Europeu que negociará com o Governo. A troika será responsável por toda a acção de reestruturação económica do país.

(Wikipédia, a enciclopédia livre)

Longe de politiquices e infelizmente perto do nosso coração, a Troika faz parte das nossas vidas, invadiu o nosso pensamento e as nossas acções, entrou pela nossas casas, comanda em boa verdade o nosso quotidiano.

Caros leitores e amigos, cabe a cada um de nós também, a difícil e longa missão de contribuir para a mudança positiva das decisões da Troika.

Espero sinceramente, que o nosso Clube durante esta travessia por mares bem agitados, o consiga fazer com o mínimo de danos possíveis e certamente chegará a bom porto são e salvo.

Parafraseando o nosso companheiro presidente da Federação de Campismo e Montanhismo de Portugal, Fernando Cipriano, no seu editorial da Revista de Campismo nº 31 de Julho a Setembro de 2011, “...neste intermédio de desgraças para a população nacional, para longe vá a “troika” e afirmemo-nos pela positiva...”.

Não deixemos cair os braços!

Um bem haja a todos e coragem para quem enfrenta com dificuldade mas de corpo e alma, esta Troika que nos desinquieta!

Paulo Alexandre Nunes  
DCRTU  
(Presidente da Direcção)

### Mensagem de Ano Novo

Os Órgãos Sociais do Clube Campismo Estrela e Conselho de Redacção do Traço de União, desejam a todos os seus sócios, amigos e companheiros dirigentes um próspero ano Novo!

P<sup>o</sup>los Corpos Gerentes,  
Marina Aguiar Lourenço  
José Fernandes da Silva  
José António Silva  
Paulo Alexandre Nunes



**O Clube Estrel@ está na Net..!**  
**Brevemente nova apresentação do nosso site.**

Visite-nos em:

**[www.clubecampismoestrela.pt](http://www.clubecampismoestrela.pt)**



**CARLITOS**  
**FOTOBIOGRAFIA DE**  
**UM CAMPISTA**

Mais de uma centena de fotografias do Carlitos desde a mais tenra idade aos dias de hoje, num percurso pela sua vida campista.

- Fotos de acampamentos
- Reportagens nos jornais *Diário Popular* e *Diário de Lisboa* com o grupo musical 'Os Cabindas', nos anos 60.
- História do movimento campista e do Clube Estrela.

*«Foi ao movimento campista que o meu pai dedicou toda a sua vida, defendendo sempre os princípios mais nobres do associativismo e da prática campista na sua essência. É com todos vós que quero partilhar estas imagens para que todos possamos reviver alguns momentos que marcaram a História do campismo em Portugal.»*

*Gisela Oliveira*

**EDIÇÃO LIMITADA!**  
**€ 18,00**

**ENCOMENDE JÁ!**

EDITORA ODESSA DAS LETRAS  
LISBOA

Caros Companheiros,

O Clube Estrela vem divulgar por este meio e ao mesmo tempo dar o seu inteiro apoio na divulgação de um belíssimo livro "Carlitos, Fotobiografia de um Campista".

A sua filha Gisela Oliveira, também uma campista do Estrela achou e muito bem, divulgar e partilhar os mais diversos aspectos e fotos de aquele que foi um verdadeiro campista ao longo de toda a sua vida.

O valor do livro não têm qualquer fim lucrativo e assim sendo ao fazer a sua reserva pagará apenas 50% do seu valor. A edição é limitada e serão feitos se o mínimo de reservas o justificar.

Poderá fazer a sua reserva no Parque Campismo Sobreiro, enviar vale postal ou Cheque.

Quaisquer dúvidas deverão ser remetidas para:

- Gisela Oliveira

telemóvel: 91 9989559

e-mail: [giselamoliveira@gmail.com](mailto:giselamoliveira@gmail.com) ou e-mail: [estrela.tracouniao@sapo.pt](mailto:estrela.tracouniao@sapo.pt)

## 4ª REUNIÃO DO GRUPO DE TRABALHO - LICENCIAMENTO/PARQUE -

Reuniu no passado dia 8 de Janeiro pelas 11h30 na Biblioteca do Parque o Grupo de trabalho Licenciamento/Parque.

Estiveram presentes os seguintes elementos; Jorge Teixeira (Coordenador do Grupo), Ema Borrego, Adérito Graça, Armando Lopes, Paulo Maia, José Calado e Paulo Nunes.

Iniciou a abertura dos trabalhos o companheiro Coordenador do Grupo Jorge Teixeira colocando todos ao corrente que após vários esforços, inclusivé na última Assembleia Geral, apenas se inscreveram dois elementos para o grupo de trabalho já existente.

Desta reunião saiu a seguinte proposta de trabalho dirigida à Direção:

1 - Proposto que a Direção comece já a tratar de todos os assuntos relacionados com o projeto, incluindo planeamento, orçamentação.

2 - Pedir à CMM a planta atualizada do parque e zonas envolventes;

3 - Convocar os responsáveis para estudar as opções de alteração da entrada para o parque: imediatamente antes ou depois do PT, prescindindo do terreno em corredor da entrada, não esquecendo a autorização de entrada que é necessário pedir às Estradas de Portugal;

4 - Perante as opções de entrada no parque, negociar com o proprietário do terreno ao lado uma permuta de terrenos;

Ficou agendada uma próxima reunião do grupo de trabalho para o dia 5 de Fevereiro, às 11h30 no mesmo local.

Coordenador do Grupo de Trabalho  
Jorge Teixeira

### Embelezamento exterior do edifício embargado

Conforme descrito na pág. 15 em "Notícias da Direção" o edifício embargado junto à recepção foi embelezado no seu exterior provocando assim um impacto menos negativo na imagem do Clube e do Parque.

CRTU



### Pensamento em tempo oportuno

"Melhor lutar por algo, do que viver para nada."

"De tempos a tempos, os homens tropeçam na verdade, mas a maioria deles levanta-se e segue adiante como se nada acontecesse."

"Todos queremos viver no topo da montanha, mas toda a felicidade está durante a subida."

(Winston Churchill)

### SERVIÇOS ADMINISTRATIVOS

Solicitamos a todos os associados que participem em devido tempo, eventuais alterações aos dados pessoais constantes na ficha de sócio.

Relembramos a todos os associados, o dever do pagamento das quotas estabelecidas, dentro de 1º trimestre do ano em curso (Secção VI, Artigo 26º, ponto 2 dos Estatutos).

Relembramos a todos os Utentes do nosso parque que é obrigação regulamentar a apresentação nos serviços administrativos de:

- documentos actualizados dos animais de companhia;
- livrete e registo de propriedade que os legitima como proprietários do equipamento;
- Cartão de Sócio para acesso ao parque;
- Documento identificativo com foto, de todos os acompanhantes e visitante.

Os Serviços

## FADOS NO ESTRELA

Silêncio que se vai cantar o Fado!

Com o respeito pelos fadistas que nos caracteriza, assistimos a mais uma bela noite de fados no nosso Parque de Campismo no passado dia 22 de Outubro.

Com um elenco grandioso, contámos com a presença de grandes vozes; o Zé Manuel, Leonel Silva, Dilar Araujo e a Catarina. Na guitarra portuguesa o Eurico Machado e na viola de fado o Nelson Aleixo. Mais uma vez estes artistas foram trazidos pela mão do nosso companheiro Leonel Silva, grande fadista e amigo do Estrela a quem desde já o Clube agradece.

Com a sala vestida a rigor; mesas com ementas, velas e cheirinhos, mimos trazidos pela companheira Gina Silva.

Foi uma honra receber a "Canção urbana de Lisboa", Fado reconhecido pela Unesco como Património Imaterial da Humanidade no passado dia 27 de Novembro de 2011 em Bali na Indonésia durante o VI Comité Intergovernamental da Organização da ONU para a Educação, Ciência e Cultura. Foi assim a primeira expressão artística a ser declarada Património Imaterial da Humanidade em Portugal. Uma grande honra para todos nós!

Teremos então que ir contra a velha máxima do fado; que diz "... tudo isto existe, tudo isto é triste, tudo isto é fado ..." sendo assim e depois de receber o selo de qualidade da Unesco, o Fado não é nada triste, é orgulho, é alegria, porque nada disto é triste apesar de tudo isto ser Fado.

Marina Lourenço



## S. Martinho no Sobreiro

No passado dia 12 de Novembro de 2011, quem entrou de tarde no nosso Parque, logo à entrada deparou com um cenário que mais parecia uma cena de uma feira medieval. Um porco a assar no espeto e um assador vestido a rigor, à moda antiga.

Nada faltou, além da carne muito saborosa e temperada com um molho fantástico, o pão, os caixotes com as mais variadas frutas e os ananases descascados em lindas fruteiras.

Toda esta fartura se deveu à grande generosidade do Companheiro Branco e esposa que amavelmente ofereceu tudo isto ao clube apenas pela amizade que o move para com os companheiros amigos. A eles, o nosso agradecimento pois tivemos uma longa tarde do bom e do melhor:

Ao fim da tarde, castanhas assadas, para que o Magusto ficasse completo. Quem participou gostou e muito, pois claro, comemos e bebemos, e como não podia deixar de ser, fechámos a festa com um baile. Os companheiros dançaram até às tantas o que deu muito jeito para perder as calorias acumuladas do bom petisco.

Marina Lourenço



## Tabela Geral de Preços 2012

### TABELA Nº 1 CLUBE - ADMISSÃO DE SÓCIOS

Jóia	20,00 €
Quota Adulto	12,00 €
Quota Juvenil	5,00 €
Cartão Sócio 2ª Via	2,00 €
Emissão carta Campista Desportiva C.C.N - C.M.	20,00 € a)
Revalidação C.C.N. - C.M	18,00 €
Carta Juvenil	5,00 € b)
2ª Via cartas Desportivas	5,50 €
Carnet Internacional	15,50 €
Despesas de Expediente	2,00 €

a) Desconto de 20% aos titulares de Cartão Jovem ou Séniores com mais de 65 anos.

b) Desconto de 20% aos titulares de Cartão Jovem

### TABELA Nº 2 PARQUE CAMPISMO - SERVIÇOS

Instalações Fixas (Titular, Averbado)	65,00 € a)
Menor de 10 anos	Grátis
Maior de 10 anos	4,10 €
Tenda (- 4m)	3,05 €
Tenda (+ 4m)	4,10 €
Caravana	4,10 €
Autocaravana	4,95 €
Veículo	3,05 €
Motociclos	2,35 €
Cozinha	3,05 €
Atrelado	3,05 €

a) Nos meses de Junho a Setembro a não permanência de 2 (duas) noites por mês, tem agravamento de 100%

### TABELA Nº 3 PARQUE CAMPISMO - OUTROS SERVIÇOS

Lavagem Auto	4,00 €
Visitas	1,60 €
Electricidade 2A	0,92 €
Electricidade 4A	1,35 €
Electricidade 6A (Autocaravanas)	2,65 €

### DESCONTOS SOB A TABELA Nº2

CCE 75% | CCN 25% | FICC 10%

## Festa da Juventude Estrela 24º Aniversário da J.E.

Começo por lamentar a pouca presença de jovens no nosso Estrela!

Venham ao Parque, deixem lá o computador descansado e venham apanhar ar puro e sol, há tempo para tudo.

No dia 18 de Setembro de 2011, fizemos a festa da Juventude Estrela; o 24º Aniversário da J.E. e mais uma vez os jovens eram poucos. O jogo de futebol que estava marcado para a parte da manhã não se realizou. Esperámos, e da parte da tarde vieram mais alguns jovens e então finalmente pudemos jogar. Jogaram os mais velhos contra os mais novos e divertimo-nos bastante. Já bem cansados e com o banho tomado, deslocamo-nos para a sala de convívio onde decorreu o lanche com sumos, sandes e um bolo de aniversário fantástico.

A noite, grande som de discoteca com músicas malucas, mas é o que os jovens gostam e era o dia deles.

Espero sinceramente que para o ano haja uma maior aderência para que estas festas não morram.

Vamos lá juventude, vocês são o futuro do Clube!

Carlos Alberto Lourenço

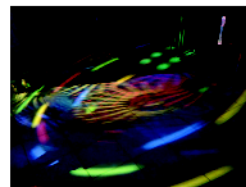
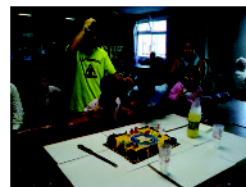

## Natal dos Estrelinhas 2011

Finalmente chegaram os artistas e dá-se início a mais uma festa de Natal dos nossos "Estrelinhas"!...

Entra em cena o grupo de teatro Equipa Gema que este ano nos anima com um belíssimo momento de magia com o "Duende Lu".

Atentamente e durante cerca de uma hora, os Estrelinhas seguem a história da plateia, alguns até bem juntinho ao palco. Eles ficam surpresos, por vezes dão alguns pequenos saltos das cadeiras, mas sempre alegres e aplaudindo com fortes palmas.

Após algum sofrimento de espera, eis que chega o Pai Natal com o saco cheio de lindas prendas para os cerca de 20 "Estrelinhas" mais pequeninos. Com os seus ajudantes, rapidamente foram entregues todas as prendas notando-se em cada rosto um sorriso de contentamento. Um obrigado ao nosso sócio Sérgio Carvalho, que aqui para nós que ninguém nos ouve foi este ano, adivinhem quem? Exacto, foi o nosso Pai Natal.

Entretanto e mais uma vez, a nossa querida companheira "Nocas" (Ana Pinto) e a sua mala mágica com a ajuda da Catarina Oliveira, fizeram aos pequenos Estrelinhas e não só, umas belas pinturas faciais.

Por fim, o lanche. Bem condimentado, este ano entregue em saquinhos para que todos rapidamente pudessem ir brincar ou mesmo até deslocar-se para suas casas. Um obrigado também à nossa concessionária Lourdes e Luísa, que ajudaram na elaboração dos sacos com o lanche.

Mesmo com a "Troika" à perna, esperamos mais um natal dos Estrelinhas para 2012.

Paulo Nunes

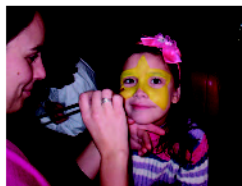





---

**ASSEMBLEIA GERAL  
SESSÃO ORDINÁRIA**

---

**RELATÓRIO E CONTAS  
ANO 2011**

**10 DE MARÇO DE 2012**

**PARQUE DE CAMPISMO SOBREIRO**

## RELATÓRIO E CONTAS DA DIRECÇÃO 2011

### PREÂMBULO

Companheiros,

Chegou ao final o primeiro ano do mandato para o qual esta Direcção foi eleita. Como é nosso dever, temos assegurado o bom funcionamento do nosso Clube. Sobre a situação financeira do Clube tudo fizemos para a melhorar, não sendo possível fazer mais pois a crise que o País atravessa também se sente no nosso Clube. A Direcção Geral de Saúde proibiu a utilização da água do furo, o que nos veio causar mais problemas, pois só a podemos utilizar para regas, daí termos adquirido dois depósitos uma vez que a água da companhia se encontra em todas as torneiras existentes no parque, o que resultou em mais despesas para o Clube. A Direcção, tem feito um esforço em fazer a limpeza das árvores com a colaboração dos sócios, pois estas estão cada vez mais velhas, as suas pernas perigosas não aguentando o peso dos rebentos. Não esquecendo que os ventos até Maio atingiram velocidades entre 80 a 120 km o que nos preocupou e levou a tomar certas medidas. Ao longo deste ano, a Direcção tem tido diversas reuniões com a Câmara Municipal de Mafra a qual tem demonstrado estar do nosso lado ajudando-nos a resolver o problema da legalização do Parque. Entre outras decisões, foi-nos autorizado a embelezar o lado exterior do edifício que se encontrava embargado e em relação a taxas de licenças para a execução das obras, o Clube ficou isento.

Continuamos a participar e a promover relações institucionais com as respectivas entidades dos concelhos de Lisboa e Mafra para que o nosso clube continue presente em actividades de cariz social e campista.

Este ano, o Clube Estrela em parceria com o Clube de Campismo e Caravanismo de Torres Vedras, sob a supervisão da Federação de Campismo e Montanhismo de Portugal irá organizar o 26º Acampamento Nacional, no Parque de Campismo de Escaroupim, em Salvaterra de Magos. Aproveitamos para apelar a todos à sua participação.

Abrimos concurso para um concessionário do Bar/Cantina do nosso parque, o que resultou até ao momento numa mais valia para o Clube tanto a nível do serviço prestado como a nível financeiro.

Continuamos com o nosso site activo na internet assim como uma página no Facebook. A nossa Revista, infelizmente continua sem interessados mas a Direcção mantê-la-á até final do mandato considerando ser uma mais valia na imagem do Clube e no seio do movimento associativo campista.

Queremos agradecer a todos os sócios que ao longo deste ano sempre nos ajudaram e a todos os funcionários pelo seu trabalho.

Estamos cientes do trabalho e responsabilidade que ainda temos pela frente, mas certos de que tudo será feito para bem do nosso Clube.

Saudações Campistas.

A Direcção

CCE -2011

## MAPA DO MOVIMENTO ASSOCIATIVO E CARTAS DE CAMPISMO

### MOVIMENTO ASSOCIATIVO CCE

DESIGNAÇÃO	2011	2010
Sócios existentes	1000	852
Sócios readmitidos	0	0
Sócios admitidos	148	93
<b>TOTAL</b>	<b>1148</b>	<b>945</b>

Desistências de sócios	12	7
Sócios falecidos	4	6
Sócios afastados	0	0
<b>TOTAL</b>	<b>16</b>	<b>13</b>

<b>TOTAL DE SÓCIOS EFECTIVOS</b>	<b>1132</b>	<b>932</b>
----------------------------------	-------------	------------

### MOVIMENTO DE CARTAS CAMPISTAS CCE

DESIGNAÇÃO	2010	2011
Cartas Campistas Nacionais emitidas	29	26
Cartas Campistas Nacionais revalidadas	276	267
Cartas Juvenis emitidas	1	0
Cartas Montanheiro emitidas	0	0
Cartas Montanheiro revalidadas	0	0
Carnet Camping Internacional emitidos	15	7

### MAPAS ESTATÍSTICOS

#### MAPA ESTATÍSTICO DE DORMIDAS NO PARQUE DO C.C.E. NO SOBREIRO 2011

ORIGEM	JANEIRO	FEVEREIRO	MARÇO	ABRIL	MAIO	JUNHO	JULHO	AGOSTO	SETEMBRO	OUTUBRO	NOVEMBRO	DEZEMBRO	2011	2010
PORTUGAL	249	457	450	1294	1484	1894	2419	2844	2628	1537	1193	1074	17523	13930
UNIÃO EUROPEIA	2	15		17	25	53	140	42	340	4	2		640	504
OUTROS PAÍSES						2			1				3	7
<b>TOTAL</b>	<b>251</b>	<b>472</b>	<b>450</b>	<b>1311</b>	<b>1509</b>	<b>1949</b>	<b>2559</b>	<b>2886</b>	<b>2969</b>	<b>1541</b>	<b>1195</b>	<b>1074</b>	<b>18166</b>	<b>14441</b>

#### MAPA ESTATÍSTICO DE PRESENCAS NO PARQUE DO C.C.E. NO SOBREIRO 2011

ORIGEM	JANEIRO	FEVEREIRO	MARÇO	ABRIL	MAIO	JUNHO	JULHO	AGOSTO	SETEMBRO	OUTUBRO	NOVEMBRO	DEZEMBRO	2011	2010
PORTUGAL	73	130	122	264	336	518	577	478	537	331	228	272	3866	3744
UNIÃO EUROPEIA	2	10		9	23	41	99	32	232	4	2		454	387
OUTROS PAÍSES						2			1				3	7
<b>TOTAL</b>	<b>75</b>	<b>140</b>	<b>122</b>	<b>273</b>	<b>359</b>	<b>561</b>	<b>676</b>	<b>510</b>	<b>770</b>	<b>335</b>	<b>230</b>	<b>272</b>	<b>4323</b>	<b>4138</b>

**BALANCETE CONTAS DO RAZAO, EM 31 DE DEZEMBRO DE 2011  
ANTES DO APURAMENTO DE RESULTADOS**

Conta	Designacao	Débito	Crédito	Saldo Devedor	Saldo Credor
11	Caixa	5.049,42	4.895,39	154,03	
12	Depósitos à Ordem	197.546,67	193.457,23	4.089,44	
13	Depósitos a Prazo	60.000,00	35.000,00	25.000,00	
21	Clientes	167.448,39	157.244,86	10.203,53	
22	Fornecedores	7.672,89	8.597,89		925,05
24	Estado e Outras Entidades Públicas	96.869,42	99.206,54	247,99	2.585,11
25	Agentes Desportivos Associados	5.327,00	7.567,86		2.240,85
26	Outros Devedores e Credores	56.963,71	57.476,72	200,00	713,01
27	Acréscimos e Deferimentos	1.057,84	9.258,92	450,42	8.651,50
31	Compras	3.779,75	3.779,75		
32	Mercadorias	4.661,20	3.934,93	726,27	
42	Imobilizações Corporeas	97.737,10		97.737,10	
48	Amortizações Acumuladas		28.019,11		28.019,11
51	Fundo Social		43.894,22		43.894,22
59	Resultados Transitados	3.926,00	46.861,36		42.935,36
61	Custos Mercad.Venda.e Consumidas	3.793,58		3.793,58	
62	Fornecimentos e Serviços Externos	52.561,34	29,56	52.531,78	
64	Custos com Pessoal	79.987,47	1.264,84	78.722,63	
65	Outros Custos e Perdas Operacionais	69,94		69,94	
66	Amortizações do Exercício	1.725,07		1.725,07	
68	Custos e Perdas Financeiras	702,14	18,73	683,41	
69	Custos e Perdas Extraordinárias	563,46		563,46	
71	Vendas e Prestações de Serviços	22,51	130.932,10		130.909,59
72	Proveitos Associativos	2,00	10.482,13		10.480,13
73	Proveitos Suplementares		1.040,64		1.040,64
74	Subsídios à Exploração		515,70		515,70
76	Outros Proveitos e Ganhos Operacio.		3.829,25		3.829,25
78	Proveitos e ganhos Financeiros		130,17		130,17
79	Proveitos e Ganhos Extraordinários		28,96		28,96
88	Resultado Líquido do Exercício	3.920,37	3.920,37		
	<b>TOTAL (EUROS)</b>	<b>851.387,27</b>	<b>851.387,23</b>	<b>276.898,65</b>	<b>276.898,65</b>

**BALANCETE CONTAS DO RAZAO, EM 31 DE DEZEMBRO DE 2011  
DEPOIS DO APURAMENTO DE RESULTADOS**

Conta	Designacao	Débito	Crédito	Saldo Devedor	Saldo Credor
11	Caixa	5.049,42	4.895,39	154,03	
12	Depósitos à Ordem	197.546,67	193.457,23	4.089,44	
13	Depósitos a Prazo	60.000,00	35.000,00	25.000,00	
21	Clientes	167.448,39	157.244,86	10.203,53	
22	Fornecedores	7.672,89	8.597,89		925,05
24	Estado e Outras Entidades Públicas	99.218,46	102.730,10	225,19	3.736,83
25	Agentes Desportivos Associados	5.327,00	7.567,86		2.240,85
26	Outros Devedores e Credores	56.963,71	57.476,72	200,00	713,01
27	Acréscimos e Deferimentos	1.057,84	9.258,92	450,42	8.651,50
31	Compras	3.779,75	3.779,75		
32	Mercadorias	4.661,20	3.934,93	726,27	
42	Imobilizações Corporeas	97.737,10		97.737,10	
48	Amortizações Acumuladas		28.019,11		28.019,11
51	Fundo Social		43.894,22		43.894,22
59	Resultados Transitados	3.926,00	46.861,36		42.935,36
61	Custos Mercad.Venda.e Consumidas	3.793,58	3.793,58		
62	Fornecimentos e Serviços Externos	52.561,34	52.561,34		
64	Custos com Pessoal	79.987,47	79.987,47		
65	Outros Custos e Perdas Operacionais	69,94	69,94		
66	Amortizações do Exercício	1.725,07	1.725,07		
68	Custos e Perdas Financeiras	702,14	702,14		
69	Custos e Perdas Extraordinárias	563,46	563,46		
71	Vendas e Prestações de Serviços	130.932,10	130.932,10		
72	Proveitos Associativos	10.482,13	10.482,13		
73	Proveitos Suplementares	1.040,64	1.040,64		
74	Subsídios à Exploração	515,70	515,70		
76	Outros Proveitos e Ganhos Operacio.	3.829,25	3.829,25		
78	Proveitos e ganhos Financeiros	130,17	130,17		
79	Proveitos e Ganhos Extraordinários	28,96	28,96		
81	Resultados Operacionais	146.775,31	146.775,31		
82	Resultados Financeiros	683,41	683,41		
83	(Resultados Correntes)	9.932,31	9.932,31		
84	Resultados Extraordinários	563,46	563,46		
85	(Resultados Antes de Impostos)	9.379,08	9.379,08		
86	Imposto S/Rendimento do Exercício	1.174,52	1.174,52		
88	Resultado Líquido do Exercício	5.094,89	12.764,94		7.670,05
<b>TOTAL (EUROS)</b>		<b>1.170.353,36</b>	<b>1.170.353,32</b>	<b>138.785,98</b>	<b>138.785,98</b>

**BALANÇO EM 31 DE DEZEMBRO DE 2011**

Activo	Exercícios				Capital próprio e passivo	Exercícios	
	2011		2010			2011	2010
	Activo bruto	Amortizações e Ajustamentos	Activo líquido	Activo líquido			
Inobilizado					Capital próprio		
Imobilizações incorpóreas					Fundo Social	43.894,22	43.894,22
Imobilizações corpóreas					Resultados transitados	42.935,26	46.881,35
Terrenos e recursos naturais	14178,85		14178,85	14178,85	Subtotal	86.829,58	90.755,57
Edifícios e outras construções	25882,84	2588,34	23296,50	23702,71	Resultado líquido do exercício	7.670,05	-3.920,37
Equipamento básico	21246,40	7879,96	13366,44	13692,08	Total do capital próprio	94.499,63	86.835,20
Ferramentas e Utensílios	6451,20	5331,96	1119,24	1510,42			
Equipamento administrativo	19233,84	6473,61	12760,23	12760,23			
Outras Imobilizações corpóreas	10743,97	5747,24	4996,73	5598,77			
	97737,10	28019,11	69717,99	71443,06			
Investimentos financeiros							
Circulante							
Existências							
Mercadorias	726,27		726,27	887,64	Passivo		
	726,27		726,27	887,64	Dívidas a terceiros - Curto prazo		
Dívidas de terceiros - Médio e longo prazo					Fornecedores, c/c	925,05	4.570,28
Dívidas de terceiros - Curto prazo					Agentes Desportivos Associados	2.240,85	2.184,35
Clientes, c/c	10203,53		10203,53	9835,60	Estado e outras Entidades Públicas	3.736,83	3.193,55
Adiantamentos a fornecedores					Outros credores	713,01	1.319,01
Estado e outras Entidades Públicas	225,19		225,19	3408,64			
Outros devedores	200,00		200,00				
	10628,72		10628,72	13244,24			
Títulos negociáveis							
Depósitos bancários e caixa							
Depósitos a prazo	25000,00		20000,00	20000,00	Acréscimos e diferimentos		
Depósito à ordem	4089,44		4089,44	1145,49	Acréscimos de custos	8.651,50	9.258,92
Caixa	154,03		154,03	190,46	Proveitos diferidos		
	29243,47		24243,47	21335,95			
Acréscimos e diferimentos							
Acréscimos e proveitos							
Custos diferidos	450,42		450,42	450,42			
	450,42		450,42	450,42			
Total de amortizações		28019,11			Total do passivo	16.267,24	20.526,11
Total de ajustamentos					Total do capital próprio e do passivo	110.766,87	107.361,31
Total do activo	138785,98	28019,11	105766,87	107361,31			

**DESDOBRAMENTO DE ALGUMAS CONTAS DO BALANÇO**

24. Estado e Outras Entidades Públicas		
	SALDO	
	DEVEDOR	CREDOR
IVA a recuperar	225,19	
IRC a pagar		1152,07
IRS a pagar (Trab. Dependente)		194,00
IRS a pagar (Trab. Independente)		180,60
IRS a pagar (Prediais)		20,79
Segurança Social		2189,37
	225,19	3736,83

25. Agentes Desportivos Associados		
	SALDO	
	DEVEDOR	CREDOR
F.C.M.P. - Quotas - Cartas Campismo		2240,85
	0,00	2240,85

27. Acréscimos e Diferimentos		
	SALDO	
	DEVEDOR	CREDOR
Rendas de Imóveis	125,00	
Seguros	325,42	
Prev. de Férias+Sub. Fér.+Enc.S.		8651,5
	450,42	8651,5

**DEMONSTRAÇÃO DE RESULTADOS**

	Exercício		Exercício	
	2011		2010	
<b>Custos e perdas</b>				
Custo das mercadorias vendidas e das matérias consumidas				
Mercadorias		3.793,68		4.868,67
Fornecimentos e serviços externos				
Subcontratos				
Electricidade	13.713,08		12.463,08	
Combustíveis	132,85		201,51	
Água	4.337,26		625,38	
Outros fluidos (inclui gás)	5.368,50		3.838,40	
Ferramentas e utensílios de desgaste rápido	413,09		311,71	
Livros e documentação técnica			9,43	
Material de escritório	1.983,31		2.373,19	
Artigos para oferta	1.569,25		653,47	
Rendas e alugueres	1.602,00		1.681,89	
Despesas de representação	5,24		60,00	
Comunicação	2.193,05		1.942,00	
Seguros	103,02		81,32	
Deslocações e estadas	287,26		170,17	
Honorários	5.134,88		3.706,42	
Contencioso e notariado	29,70			
Conservação e reparação	3.894,38		9.557,29	
Publicidade e propaganda			127,01	
Limpeza, higiene e conforto	1.998,91		2.723,93	
Vigilância e segurança	1.309,18		1.241,30	
Trabalhos Especializados	2.263,70		2.470,03	
Organizações	4.052,51		6.996,08	
Revista "Traço de União"	1.970,63		3.775,40	
Outros fornecimentos e serviços		52.531,78		54.999,01
Custos com o pessoal:				
Remunerações	64.315,01		71.878,38	
Encargos sobre remunerações	11.849,68		12.801,05	
Seguros de Acidentes de trabalho	1.912,78		1.942,86	
Outros custos como pessoal	645,16	78.722,63	673,29	87.295,58
Amortizações do imobilizado corpóreo e incorpóreo		1.725,07		2.325,84
Ajustamentos				
Impostos			338,93	
Outros custos perdas operacionais			199,00	537,93
<b>(A) Custos e perdas operacionais</b>		<b>136.773,06</b>		<b>150.027,03</b>
Juros e custos similares	683,41		770,12	
Outros	69,94	753,25		770,12
<b>(C) Custos e perdas correntes</b>		<b>137.526,41</b>		<b>150.797,15</b>
Custos e perdas extraordinários		563,46		100,00
<b>(E) Custos e perdas do exercício</b>		<b>138.089,87</b>		<b>150.897,15</b>
Impostos sobre o rendimento do exercício		1.174,52		
<b>(G) Custos totais</b>		<b>139.264,39</b>		<b>150.897,15</b>
Resultado líquido do exercício		7.670,05		-3.920,37
		146.934,44		146.976,78
<b>Proveitos e ganhos</b>				
Vendas:				
Mercadorias	115,04			
Roteiros	88,10		232,07	
Bónes, T-shirts, pins, etc.	38,62		288,78	
Outros	196,78		484,77	
Tabaco			2615,31	
Camping Gaz	1289,35	1707,99	970,65	4692,58
Prestação de serviços				
Estadas	124492,01		122603,70	
Visitas	1096,55		949,48	
Pagamentos fora de prazo	1546,01		1655,90	
Exploração do snooker	838,74		965,71	
Outras prestações de serviço	1228,39	129201,70	1028,57	127203,36
Proveitos Associativos				
Quotizações, Jota e expediente	9725,13		9603,50	
Organizações	755,00	10480,13	2935,00	12538,50
Proveitos suplementares				
Renda da Cantina	1040,64		1697,51	
Comissão da cantina				
Subsídios à exploração	515,70	1556,34	519,90	2217,41
Outros proveitos e ganhos operacionais	3829,25	3829,25	244,00	244,00
<b>(B) Proveitos e ganhos operacionais</b>		<b>146775,31</b>		<b>146795,85</b>
Outros juros e proveitos similares:	130,17		180,93	
Outros		130,17		180,93
<b>(D) Proveitos e ganhos correntes</b>		<b>146905,48</b>		<b>146976,78</b>
Proveitos e ganhos extraordinários		28,96		
<b>(F) Proveitos totais</b>		<b>146934,44</b>		<b>146976,78</b>
<b>RESUMO:</b>				
Resultados operacionais (B) - (A) =		10002,25		-3231,18
Resultados financeiros (D-B) - (C-A) =		-623,18		-589,19
Resultados correntes (D) - (C) =		9379,07		-3820,37
Resultados antes de impostos (F) - (E) =		8844,57		-3920,37
Resultado líquido do exercício (F) - (G) =		7670,05		-3920,37

## **PROPOSTAS DA DIRECÇÃO**

De acordo com os artigos 16º, 17º e 31º dos Estatutos do Clube Estrela, a Direcção decidiu propor os seguintes sócios para receber os respectivos galardões:

### **EMBLEMA DE OURO - 50 Anos de Associado**

<b>N.º SÓCIO</b>	<b>NOME</b>
13	EMÍLIO OLIVEIRA GOMES PARREIRA

### **SÓCIOS DE MÉRITO**

#### **EMBLEMA DE PRATA - 25 Anos de Associado**

<b>N.º SÓCIO</b>	<b>NOME</b>
138	MARIA JESUS CARVALHO
139	RUI MANUEL LOUREIRO MOITAS
140	FRANCISCO DO CARMO PINTO
142	ANA MARIA DOMINGOS PINTO NUNES
143	ISABEL ALEXANDRA DOMINGOS PINTO ALVES
144	CÁTIA SOFIA FERNANDES FERRÃO
145	RENATO EDUARDO FERNANDES FERRÃO
146	MARIA DULCE CASTANHEIRA S. SALDANHA
147	FERNANDA CONCEIÇÃO D. F. FERRÃO
148	MANUEL PROENÇA DIAS
149	TERESA MARIA SILVA COSTA GRAÇA
150	CELESTE VALINHAS MAGALHÃES CRISTO
151	MARIA GRAÇA CASCALHO
152	JOANA ABELHA FARIA

**A Direcção decidiu propor ainda os seguintes votos:**

### **VOTOS DE LOUVOR**

À Mesa da Assembleia Geral

Ao Conselho Fiscal

Ao Conselho de Redacção do Traço de União

À Federação de Campismo e Montanhismo de Portugal

### **VOTOS DE SAUDAÇÃO E AGRADECIMENTO**

Aos funcionários de Clube, pela sua dedicação e disponibilidade.

A todos os sócios e amigos do Clube que deram a sua colaboração.

### **VOTOS DE PESAR**

Aos familiares e amigos de todos os companheiros falecidos.



## ORÇAMENTO PARA 2012

DESPESAS		RECEITAS	
Custo de mercadorias	6.000,00 €	Vendas de mercadorias	6.500,00 €
Electricidade	17.000,00 €	Estadias	125.000,00 €
Combustíveis	500,00 €	Visitas	1.000,00 €
Água	10.500,00 €	Pagamento fora prazo	2.000,00 €
Outros fluídos (indui gás)	7.000,00 €	Exploração do Snooker	1.000,00 €
Ferramentas e Uten.desg.rápido	1.050,00 €	Outras prestações e serviços	1.300,00 €
Material de escritório	3.000,00 €	Anulações de Receita	- €
Artigos oferta	2.000,00 €	Proveitos Associativos	9.000,00 €
Rendas e alugueres	2.000,00 €	Organizações	1.000,00 €
Comunicação	2.500,00 €	Rendas e Alugueres	3.840,00 €
Seguros	150,00 €	Proveitos e ganhos operacionais	210,00 €
Deslocações e estadas	400,00 €	Proveitos e ganhos financeiros	150,00 €
Honorários	7.000,00 €	<b>TOTAL</b>	<b>151.000,00 €</b>
Contencioso e notariado	100,00 €		
Conservação e reparação	5.000,00 €		
Limpeza higiene e conforto	2.000,00 €		
Vigilância e segurança	750,00 €		
Trabalhos especializados	1.000,00 €		
Organizações	5.000,00 €		
Revista "Traço de União"	2.000,00 €		
Outros fornecimentos e serviços	250,00 €		
Remunerações	60.000,00 €		
Encargos s/remunerações	11.100,00 €		
Seguros acidentes de trabalho	2.000,00 €		
Outros Custos com o Pessoal	1.000,00 €		
Amortizações	- €		
Impostos	100,00 €		
Outros custos e perdas operacionais	100,00 €		
Custos e perdas financeiras	800,00 €		
Custos e perdas extraordinarias	700,00 €		
<b>TOTAL</b>	<b>151.000,00 €</b>		



### RELATÓRIO E PARECER DO CONSELHO FISCAL

De acordo com os Estatutos do Clube Campismo Estrela, vem o Conselho Fiscal apresentar o Relatório, Parecer e Contas da Direção no que respeita ao Ano Fiscal de 2011.

Concluímos que a Gestão da Direção foi positiva, dado que houve uma recuperação visível, onde se realça ter havido uma preocupação a nível financeiro, situações essas, espelhadas na Demonstração de Resultados.

Assim, propomos que seja aprovado o Relatório de Gerência do ano de 2011.

O Conselho Fiscal

**REPRESENTAÇÕES DO CLUBE CAMPISMO ESTRELA  
EM  
ACAMPAMENTOS DESPORTIVOS 2011**

<b>ACAMPAMENTO</b>	<b>ORGANIZAÇÃO</b>	<b>DATA</b>
Acampamento Comemorativo Parque de Campismo da Praia da Saúde	Os Nortenhos	10 a 12 de Junho
50º Acampamento Comemorativo do 63º Aniversário do CCCA Parque Campismo Castelo do Bode	Clube de Campismo Concelho de Almada	09 a 11 de Setembro
VIII Acampamento de Outono Parque de Campismo do Furadouro	Clube Campismo S. João da Madeira	30 Set. a 02 de Out.
Acampamento de S. Martinho Santa Cruz - Torres Vedras	Clube Campismo V.F.Xira "As Sentinelas"	05 a 07 de Novembro

**Representação do Clube Campismo Estrela  
em Aniversários de Clubes - 2011**

CCCA - Clube de Campismo do Concelho de Almada  
 CCCTV - Clube de Campismo e Caravanismo de Torres Vedras  
 CCP - Clube de Campismo do Porto  
 CCL - Clube de Campismo de Lisboa  
 CCS - Clube de Campismo de Setúbal  
 ACCL - Associação das Colectividades do Concelho de Lisboa

## CALENDÁRIO DE ACTIVIDADES DESPORTIVAS E CULTURAIS PARA O ANO DE 2012

### ACTIVIDADES PREVISTAS PARA 2012

Baile de Carnaval - Concurso de Máscaras	- 18 de Fevereiro
Baile da Pinhata - Eleição do Rei e Rainha do Carnaval	- 25 de Fevereiro
70º Aniversário do Clube (14 Maio 1942)	- 19 de Maio
26º Acampamento Nacional	- 7, 8, 9 e 10 de Junho
Santos Populares	- 16 e 23 de Junho
41º Aniversário do Parque (03 Julho 1971)	- 7 de Julho
25º Aniversário da J.E. (18 de Setembro 1987)	- 22 de Setembro
São Martinho	- 10 de Novembro
Natal Estrelinhas	- 8 de Dezembro
Passagem de Fim de Ano	- 31 de Dezembro

### PARTICIPAÇÕES PREVISTAS EM ACAMPAMENTOS EM 2012

A designar pela Direcção.



Fim do Relatório e Contas 2011

## PASSAGEM DE ANO 2011/2012

"Alegria durante toda a noite!"

Alegria é a palavra que mais caracteriza a noite de 31 de Dezembro de 2011 para 1 de Janeiro de 2012 na sala de convívio do parque do nosso Estrela.

Numa noite repleta de animação e muita diversão, este evento foi abrilhantado pela música do Duo Carlos e Carlitos.

Não foram muitos os participantes no Réveillon mas os companheiros gostaram e dançaram até às tantas.

Na sala decorada a preceito e com as deliciosas iguarias que compunham as mesas que os nossos companheiros se esforçaram a preparar, comemos e esperámos pela meia-noite para que nos despedíssemos do ano velho sem que nos faltassem as 12 passas e os respectivos 12 desejos. Com os flutes cheios de champanhe, saudámos o novo Ano.

Deixo para todos o meu desejo de muita saúde, muita paz, muito trabalho e que neste ano de 2012, ano bissexto e com uma carga tão pesada a todos os níveis, tenhamos tudo o que mais desejarem.

Feliz Ano Novo!  
Marina Lourenço

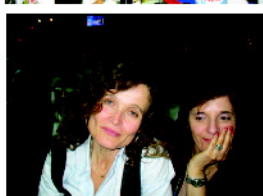
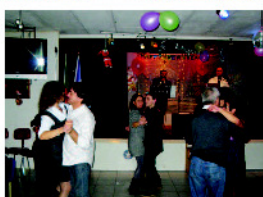
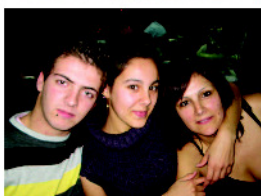

## FEDERAÇÃO DE CAMPISMO E MONTANHISMO DE PORTUGAL VALOR DAS QUOTAS PARA 2012

### LICENÇAS DESPORTIVAS

Emissão de Licença	20,00 € a)
Revalidação	18,00 €
2ª via (extravio; transferência; averbamento)	5,50 €
L.C.N / L.M. para os jovens titulares de Licença Juvenil, caducada no ano anterior	5,00 €
LICENÇA JUVENIL (menores de 14 anos)	b)
Emissão (não há revalidação)	5,00 € a)

NOTA: Os desportistas da Act. Montanha que tirem a Licença pela 1ª vez ou aqueles que a revalidarem terão que fazer o seguro, obrigatoriamente, de acordo com a modalidade que praticarem.

### CARNET CAMPING INTERNATIONAL

Emissão para os portadores da L.C.N. / L.M que o solicitarem	15,50 €
--	---------

### SEGURO OBRIGATÓRIO - Licença de Montanheiro

Modalidade A (pedestrianismo, montanhismo, acampamentos e escalada)	12,50 €
Modalidade B (Idem A + canyoning + alpinismo até 5000 mts)	28,00 €
Modalidade C (Idem B + alpinismo até 7000 mts)	84,00 €
Modalidade D (Idem C + alpinismo acima dos 7000mts)	136,00 €
Modalidade E + Pedestrianismo (até 2000 mts)	7,50 €

a) Desconto de 20% aos titulares de Cartão Jovem ou Séniores com mais de 65 anos  
(O pedido deve ser acompanhado de fotocópias do respectivo cartão e do BI)

b) Para a prática das modalidades de montanha é obrigatório o seguro anual constante da respectiva tabela ( A ou E )

c) Desconto de 20% aos Titulares de Cartão Jovem (O pedido deve ser acompanhado de fotocópias do respectivo cartão)

## A Família Fortunato!

Nos últimos tempos a Família Fortunato cresceu!

A Sara Fortunato tem 26 anos de idade e além de ser a mãe da família é funcionária do Clube Estrela à mais ou menos 3 anos.

O Bruno Fortunato é o pai da família e tem 28 anos.

Como dizia atrás, a família cresceu nos últimos tempos pois o Gonçalo Fortunato, seu último filho, nasceu no passado dia 11 de Dezembro de 2011.

A Mariana Fortunato, já tem dois anos de idade feitos em 26 de Janeiro passado.

Assim, e visto os estudos mais recentes sobre a baixa da taxa de natalidade em Portugal, fica aqui a prova contrária que esta família contraria as estatísticas e quem sabe não virão mais filhotes.

Desejamos todas as felicidades e sorte para a Família Fortunato.

CRTU



## 26º ACAMPAMENTO NACIONAL

O Clube Campismo Estrela e o Clube de Campismo e Caravanismo de Torres Vedras vão ter a honra de organizar o 26º Acampamento Nacional sob a responsabilidade e coordenação da Federação de Campismo e Montanhismo de Portugal.

Este evento terá lugar este ano de 2012 no Parque de Campismo de Escaroupim de 07 a 10 de Junho.

A Direcção oportunamente dará mais informações sobre este grande evento que muito dignifica os dois Clubes no seio do movimento associativo campista.

Desde já convidamos todos a participar com o entusiasmo que nos caracteriza como campistas.



A Direcção

## Presidente da FICC é de novo Português

A Assembleia Geral da FICC, reunida em Praga, elegeu por aclamação o candidato português João Pereira para presidir pela terceira vez aos destinos da FICC (Federação Internacional de Campismo e Caravanismo). Ao fim de 20 anos em funções na FICC, João Pereira não teve qualquer hipótese de se afastar, como pretendia fazê-lo.



Entre uma votação possível de 170 votos, Portugal saiu como o país mais votado com 130 votos, seguido da Alemanha, França, Espanha, Canada, Grã-Bretanha, Polónia, Suécia, Turquia e Irlanda entre os 10 países que, estatutariamente, podem eleger membros para o conselho.

O movimento associativo campista orgulha-se com a eleição de João Pereira que continua a dar ao movimento parte de si em prol de todos nós, campistas.

Paulo Nunes

## CORRIDA DE CARROS TELECOMANDADOS

Oito da manhã, está a chover!

Será que vai haver corrida?

Pelo sim pelo não, mãos à obra e imaginar qual o traçado, pegar em estacas, martelo e fita. Não há fita, há que ir comprar!

O chão está tão duro que as estacas não entram. É difícil mas ao fim de duas horas e meia está feito o traçado e assim a pista fica pronta. Há que embelezar a pista, mesas, chapéus, cadeiras... falta o cronómetro!

Os concorrentes estão prontos e emocionados, começam a juntar e a comentar os carros.

Foi uma tarde divertida, conforme os espectadores presentes e as fotos o testemunham!



## CORRIDA DE CARROS TELECOMANDADOS (cont.)

Os classificados são:

**MENORES DE 12 ANOS - CARROS A BATERIA**

1º Classificado - João Pedro (Tempo de Prova: 02 minutos e 16 segundos)

2º Classificado - Bruno Correia (Tempo de Prova: 03 minutos e 01 segundo)

3º Classificado - Vasco Dias (Tempo de Prova: 03 minutos e 51 segundos)

4º Classificado - Rodrigo Carona (Tempo de Prova: 06 minutos e 45 segundos)

Sem Classificação - David Guerreiro (FALTA DE COMPARÊNCIA)

**MAIORES DE 12 ANOS - CARROS A BATERIA**

1º Classificado - Carlos Lourenço (Tempo de Prova: 03 minutos e 37 segundos)

2º Classificado - José Duarte (DESISTÊNCIA)

Sem Classificação - Filipe Guerreiro (FALTA DE COMPARÊNCIA)

**MAIORES DE 12 ANOS - CARROS A GASOLINA OU EQUIPARADOS**

1º Classificado - José Duarte (Tempo de Prova: 02 minutos e 04 segundos)

Há que desmontar tudo novamente para que o campo fique pronto para outros eventos.

Na minha opinião acho que as crianças deveriam praticar mais este passatempo.

Agradeço a vossa presença neste encontro de crianças de todas as idades.

Saudações campistas.

Carlos Alberto Lourenço

## CCE NO FACEBOOK

O Clube Estrela também está no Facebook e já conta com perto de 250 amigos.

Adere tu também e encontra aqui amigos que não vês há muito tempo.

Esperamos por ti!

The screenshot shows the Facebook profile of 'Clube Campismo Estrela'. The profile picture is a circular logo with 'CLUBE ESTRELA' and 'CAMPISMO' text. The page header includes the Facebook logo and a search bar. The main content area displays several posts:

- A post from 'Livre Inês' with the text 'Guia - Comentar - 27 de Dezembro de 2011 às 8:12 por Inês Tompkins, United Kingdom'.
- A 'RECENTES' section showing:
  - Clube Campismo é agora amigo de Sociedade Instrução Tovarados SA e de 19 outras pessoas.
  - Clube Campismo é agora amigo de Area Campes Gran Pousa e de 8 outras pessoas.
  - Clube Campismo é agora amigo de Area Campes e de 10 outras pessoas.
- A post from 'Clube Campismo Estrela' with the text 'Vem divertir-te conosco!' and a date of 'Sábado, 31 de Dezembro de 2011 às 19:30'.
- A post from 'Clube Campismo Estrela' with the text 'Passagem de Ano no Sobrado' and a date of 'Sábado, 31 de Dezembro de 2011 às 19:30'.
- A post from 'Clube Campismo Estrela' with the text 'Passagem de Ano no Sobrado' and a date of 'Sábado, 31 de Dezembro de 2011 às 19:30'.

The left sidebar shows a 'Mural' section with options for 'Informação', 'Fotos (2)', and 'Amigos'. Below this is a list of friends, including Ana Sofia Jorge, Sofia Lagostas, Sociedade Instrução Tovarados SA, Raquel Nunes da Silva, Ana Margarida Torres, and Miguel Martins.



## O ESTRELA PRESENTE EM:

### 65º Aniversário do Clube de Campismo de Setúbal

O Clube Campismo de Setúbal, comemorou no passado dia 21 de Janeiro, a bonita idade de existência de 65 anos.

O evento ocorreu no restaurante "O Quintal" em Setúbal.

O Clube Estrela fez-se representar pelo seu Tesoureiro – Jorge Teixeira, com uma intervenção alusiva à efeméride festiva.

Foram momentos de são companheirismo, com várias intervenções de companheiros do Clube aniversariante, outros Clubes e representantes Autárquicos do Concelho.

Não é demais repetir, desejamos muitos e bons anos de existência aos seus Corpos Gerentes e seus Associados.



Clube Campismo Estrela – Jorge Teixeira



**António Ramos Borrego**

**20-Abr-1957 20-Set-2011**

Parti para uma nova viagem.  
Deixo os melhores momentos,  
que vivemos juntos.  
Recordar é um dom da vida,  
viver é o sentido da morte.  
Vive e sê feliz por mim.

### AGRADECIMENTO

Companheiros e Amigos,  
Agradeço à Direção e a todos os companheiros do Clube Estrela, que nos acompanharam neste período tão difícil porque passamos.

Ema, Raquel e Rute Borrego

## CLUBE CAMPISMO ESTRELA

Parque Campismo Sobreiro



CAMPING SOBREIRO

# ZONA VERDE

Um Parque para as suas férias!  
Para uma boa estadia, leia com atenção!

**LIRE ATTENTIVEMENT**

**READ CAREFULLY**



CCE 2012



Gráfica  
**Sobreirense**  
ARTES GRÁFICAS

dê mais cor  
ao seu negócio

Rua 25 de Abril, 10  
SOBREIRO - 2640-578 MAFRA  
geral@graficasobreirense.com  
Telefone: 261 812 044  
Fax: 261 854 302

## Passo a palavra aos Sócios.....

### Um Filme que já vi....!



"Daniel and Ana" é um filme realizado por Michel Franco, cujo argumento é baseado numa história real. O filme conta-nos a história dos irmãos Daniel e Ana, que são também os melhores amigos. Ambos estão a passar por momentos de definição nas suas vidas. Essa harmonia é quebrada quando eles são raptados e algo chocante acontece, o que os obriga a confrontar medos e desejos.

Ana vai casar-se, e Daniel é um adolescente sociável que está agora a descobrir a sua identidade pessoal e sexual.

Essa harmonia é quebrada quando eles são raptados e algo chocante acontece, o que os obriga a confrontar medos e desejos. De repente, as suas velhas vidas tornam-se numa memória distante. Agora, nada do que eles conheciam será como antes.

"Daniel and Ana" é um filme baseado numa história real. Embora um bom filme, não é aconselhado a pessoas sensíveis.

Notas adicionais:

Realizador e Argumento: Michel Franco

Intérpretes: Dario Yazbek Bernal, Marimar Vega, Chema Torre

Estreia Mundial: no passado ano de 2011

Paulo Nunes

### Do Livro: "Guia dos Curiosos"

**Por que é que quando estamos em pé, mas com o tronco do corpo tombado, as pessoas dizem "foi assim que Napoleão perdeu a guerra"?**

Porque quando o exército de Napoleão estava voltando da Rússia, os soldados estavam tão exaustos e havia tanto gelo que eles mal conseguiam andar. Fatigados, eles acabavam tombando na neve, com as pernas e o tronco formando um ângulo de 90 graus.

**O que é a aurora boreal, onde e quando ela acontece?**

A aurora boreal é um fenómeno luminoso que acontece no pólo norte. Ele ocorre quando partículas carregadas electricamente, como os electrões, são emanadas do sol. Ao chegar na Terra, elas são guiadas pelo campo magnético até os pólos, originando tal fenómeno. Quanto maior a actividade solar, mais intensas são as auroras. Vale ressaltar que elas só ocorrem nos pólos (a do pólo sul chama-se aurora austral) e acima da atmosfera terrestre, a cerca de 60 km de altitude.

**Qual era a diferença entre piratas e corsários?**

Os piratas atacavam por conta própria, ao contrário dos corsários que actuavam em nome de um rei. Atacavam navios de países inimigos, usando a bandeira de seu país, e dividiam o saque com o rei, que ficava com a maior parte. Essa não era a regra geral, já que a maioria dos piratas era independente.

**O que poderia acontecer se a Terra parasse de girar?**

O lado do planeta que ficasse voltado para o Sol transformava-se em deserto com temperaturas elevadíssimas. Os oceanos aqueciam tanto que se levantavam vapores de água.

O outro lado do planeta teria temperaturas tão baixas que uma crosta de gelo seria rapidamente formada. A diferença térmica entre os dois lados provocaria fortes ventanias. A ausência da força centrífuga, resultado da rotação terrestre, faria com que todos os objectos aumentassem de peso.

Não existiria vida no planeta.

**O que é o sol da meia-noite?**

É um fenómeno que ocorre perto dos pólos, quando o Sol não se põe durante pelo menos 24 horas. Isso acontece porque a inclinação do eixo da Terra em relação ao plano que a órbita faz com que o Sol incida quase perpendicularmente sobre os pólos, em posições que se alternam de seis em seis meses. Nos pólos propriamente ditos, tanto o dia solar como a noite duram teoricamente um semestre. A passagem para o dia ou para a noite polar acontece nos equinócios; quando a duração das horas de sol é igual em toda a Terra.

**De onde vêm os sonhos?**

Uma pessoa acordada usa a consciência para tomar decisões e agir. Ela é a parte do cérebro que

convive e actua no dia-a-dia. Entre os vários níveis da consciência, existe o subconsciente. Ele, além de guardar as memórias pessoais, também é o responsável pela criação dos sonhos. Durante o sono, o subconsciente formula histórias para comunicar com o consciente.

### Como surgiu a expressão advogado do diabo?

Essa expressão tem a origem na Igreja Católica. Quando o processo de santificação teve início, o "advogado do diabo" é escolhido pelo Vaticano para investigar se os milagres atribuídos ao candidato são de facto verdadeiros.

## De ontem para hoje!

"Causas da decadência dos povos peninsulares" - excerto do livro

"Pensamento Filosófico" de Antero de Quental, 1875

Em Portugal, é a influência inglesa que por meio de cavilosos tratados, faz de nós uma espécie de colónia britânica. Ao mesmo tempo as nossas próprias colónias escapam-nos gradualmente das mãos: as Molucas passam a ser holandesas; na Índia lutam sobre os nossos despojos, holandeses, ingleses e franceses; na China e no Japão desaparece a influência do nome português. Portugueses e Espanhóis, vamos de século para século mingando em extensão e importância, até não sermos mais que duas sombras, duas nações espectros, no meio dos povos que nos rodeiam!... E que tristíssimo quadro o da nossa política interior!

Assim, enquanto as outras nações subiam, nós baixávamos. Subiam elas pelas virtudes modernas; nós descíamos pelos vícios antigos, concentrados, levados ao sumo grau do desenvolvimento e aplicação. Baixávamos pela indústria, pela política. Baixávamos, sobretudo, pela religião.

Se a igreja nos incomoda com as suas exigências, não deixa por isso também de nos incomodar a revolução com as lutas. Fomos os portugueses intolerantes e fanáticos dos sécs. XVI, XVII e XVIII, somos agora os Portugueses indiferentes do séc. XIX. Por outro lado, se o poder absoluto da monarquia acabou, persiste a inércia política das populações, a necessidade (e o gosto talvez) de que as governem, persistem a centralização e o militarismo, que anulam, que reduzem ao absurdo as liberdades constitucionais.

Ora esses fenómenos capitais são três, e de três espécies: um moral, outro político, outro económico.

Estes fenómenos assim agrupados produziram um outro, que, por ser invisível e insensível, nem por isso deixa de ser o mais fatal. É o abatimento, a prostração do espírito nacional, pervertido e atrofiado por uns poucos de séculos da mais nociva educação. As causas, que indiquei, cessaram em grande parte, mas os efeitos morais persistem, e é a eles que devemos atribuir a incerteza, o desânimo, o mal-estar da nossa sociedade contemporânea.

Da decadência moral é esta a causa culminante!

Finalmente, do espírito guerreiro da nação conquistadora, herdámos um invencível horror ao trabalho e um íntimo desprezo pela indústria. Os netos dos conquistadores de dois mundos podem, sem desonra, consumir no ócio o tempo e a fortuna, ou mendigar pelas secretarias um emprego: o que não podem, sem indignidade é trabalhar! Uma fábrica, uma oficina, uma exploração agrícola ou mineira, são coisas impróprias da nossa fidalguia.

Este pensamento filosófico (1875), transporta-nos ao nosso século, ao tempo presente em que vivemos!

É para meditar...

Jorge Albino Teixeira

### NOTÍCIAS DA DIRECÇÃO

O Senhor Vereador da C.M. Mafra, Eng.º José Bizarro, recebeu no passado dia 12 de Janeiro, dois elementos da Direcção do Clube Estrela.

Disse-nos estar ao corrente da nossa situação, através dos requerimentos feitos e correspondência recebida.

Está disposto a cooperar e ajudar para a continuidade do parque de campismo e como demonstração da sua cooperação, autorizou que se embeleze no seu exterior o edifício que até aqui tem estado embargado.

Prometeu-nos ainda que em breve e em conjunto com o Dr. José Parente (responsável pela área da Protecção Civil) visitar o parque para uma análise no terreno e daí tirar ilações sobre a situação.

Perante isto ficamos a aguardar com serenidade e optimismo, a sua visita.

A Direcção

# ROTEIRO CAMPISTA 2012



No seu clube é + barato 20% desc.

Estamos a preparar a edição de 2012, com informação totalmente revista e atualizada. Disponível brevemente.

## À VENDA NO CLUBE ESTRELA - PARQUE DE CAMPISMO DO SOBREIRO

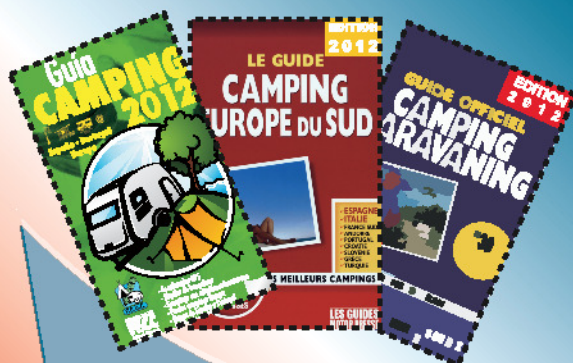

10% de desconto no seu clube

### Roteiro Campista

Todos os parques de campismo portugueses com taxas e características. Secção de alojamento complementar. Inclui mapa de estradas

P.V.P. .... 6,90€  
Na F.C.M.P. ou Clube... 5,52€

### Guia Camping FECC

Inclui todos os parques espanhóis e uma seleção de cerca de 1000 parques europeus.

P.V.P. .... 17,80€  
Na F.C.M.P. ou Clube... 16,02€

### Guia Camping Europe du Sud

Cerca de 3000 parques selecionados do Sul de França, Espanha, Itália, Grécia, Portugal, Eslovénia, Croácia, Turquia e Andorra.

P.V.P. .... 14,70€  
Na F.C.M.P. ou Clube... 13,23€

### Guide Camping Officiel de France

Todos os parques de França (cerca de 11.000). Inclui mapa de estradas com a localização dos parques.

P.V.P. .... 16,95€  
Na F.C.M.P. ou Clube... 15,25€

ENVIO GRATUITO PELO CORREIO  
NÃO FAZEMOS ENVIOS À COBRANÇA

Envie-nos o custo do(s) guia(s) que deseja(r) (P.V.P.) em cheque ou vale de correio à ordem de Roteiro Campista, Lda. e receba-o(s) em sua casa.

Pedidos para: ROTEIRO CAMPISTA APARTADO 3168 1301-902 LISBOA

Tel. 21 364 23 70 Fax 21 361 92 84

[www.roteiro-campista.pt](http://www.roteiro-campista.pt) [info@roteiro-campista.pt](mailto:info@roteiro-campista.pt)

PARQUES DE CAMPISMO - CARAVANAS - AUTOCARAVANAS - TENDAS RESIDENCIAIS - ACESSÓRIOS - ALUGUERES

O PORTAL PARA AS SUAS FÉRIAS